

# MON MAG MA VILLE

N°22  
HIVER  
2025

Le magazine des habitants de Montaigu-Vendée



**DOSSIER**  
Ma ville solidaire

82 nouveaux  
logements à  
Boufféré et  
Saint-Georges-  
de-Montaigu

Les pôles santé  
s'agrandissent  
pour accueillir  
de nouveaux  
professionnels

Près de 1400  
logements  
rénovés en  
4 ans

  
**MONTAIGU  
VENDÉE**

# SOMMAIRE

N°22 // HIVER 2025

LES MOTS DU MAIRE

## MA VILLE EN PROJETS

- 4 • Boufféré : 63 nouveaux logements aux portes du bourg
- 5 • Saint-Georges-de-Montaigu : 19 nouveaux logements dans le quartier de l'Homelet
- 6 • Deux aménagements pour fluidifier la circulation
- 7 • Saint-Georges-de-Montaigu : sur le terrain du futur complexe sportif
- 8 • Un logement pour faciliter l'accueil des étudiants en santé
- 9 • Les pôles santé s'agrandissent pour accueillir de nouveaux professionnels
- 10 • La base nautique prend le large

## DOSSIER

- 11 • Ma ville solidaire

## MA VILLE EN ACTION

- 20 • Budget 2026 : la Ville réduit ses dépenses

## MA VILLE DURABLE

- 24 • Terres de Montaigu planche sur le bois énergie
- 25 • L'agglo roule vert
- 26 • Près de 1400 logements rénovés en 4 ans

## MA VILLE AU QUOTIDIEN

- 27 • 3 anciens élèves de l'autre côté du pupitre
- 28 • Basket : le haut du panier se forme à Montaigu-Vendée
- 28 • Une sélection « Facile à lire » à la médiathèque Calliopé

## MA VILLE ANIMÉE

- 29 • Le Mondial confirme sa place dans la tribune internationale

## MÉLI-MÉLO

## NOUVEAUX À MONTAIGU-VENDEE

## UN MOMENT À

- 32 • Boufféré
- 34 • La Guyonnière
- 36 • Montaigu
- 38 • Saint-Georges-de-Montaigu
- 40 • Saint-Hilaire-de-Loulay

## LE MOT

- 42 • De la majorité municipale
- 42 • De la minorité municipale

## 43 • MÉMENTO

## Solidarité

À Montaigu-Vendée, la solidarité se vit dans nos écoles, nos associations, nos Ehpad et partout où un engagement prend vie au service des autres. L'entraide, le soutien, la force du collectif se déclinent chaque jour. Dans ce magazine, nous proposons une mise en lumière des initiatives nombreuses et parfois méconnues, qui sont toujours à connaître et à redécouvrir.

## Logement

Le logement est une priorité pour nos familles, nos enfants qui souhaitent s'installer à Montaigu-Vendée, et pour les salariés de nos entreprises. Rénover, construire de nouveaux quartiers, développer des projets de logements est une priorité qui nécessite du temps et des partenariats solides. À Montaigu-Vendée, les projets continuent d'émerger, malgré le contexte national peu favorable de la construction de logements, comme aux Caillaudières à Boufféré, à l'Homelet à Saint-Georges-de-Montaigu, ainsi qu'aux Quais Saint-Hilaire.

## Histoire

En 1476, Montaigu renforçait ses fortifications à l'initiative de Louis XI qui avait fait du château un élément essentiel de la défense du pouvoir royal. Un acte fondateur qui débutait 550 ans d'histoire commune, rapprochant les populations alentours autant que les protégeant. Cet anniversaire ne pouvait passer inaperçu et marquera l'année 2026 à Montaigu-Vendée !



**Florent  
Limouzin**  
Maire de  
Montaigu-Vendée

Suivez-nous  

#montaiguvendee





### Vendredi 19 septembre

Les élus ont visité une exploitation de viande bovine située à Saint-Georges-de-Montaigu, et l'entreprise de travaux publics attenante, Epaulais TP.



### Lundi 8 septembre

La première pierre du programme Irémia porté par Procvivis ouest immobilier, a été posée à Saint-Hilaire-de-Loulay. La résidence comptera 4 maisons et 17 appartements.



### Vendredi 19 septembre

À La Guyonnière, l'école Amiral Du Chaffault a fêté ses 20 ans.



### Mardi 11 novembre

La cérémonie de commémoration de l'armistice de la guerre 1914-1918 s'est déroulée à Montaigu.

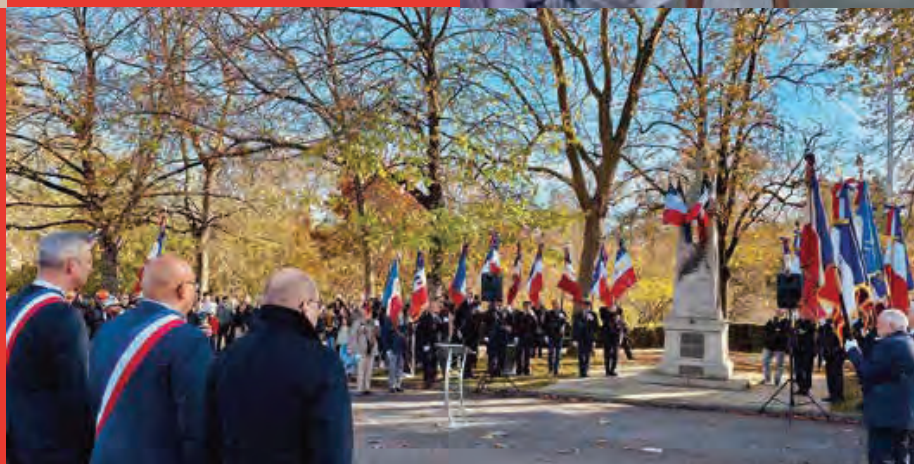
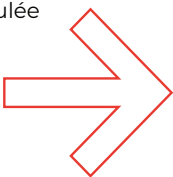

### Samedi 4 octobre

Les 2 nouveaux vestiaires de 25 m<sup>2</sup> ont été inaugurés au stade de La Guyonnière.

### Vendredi 3 octobre

La première pierre des travaux du complexe sportif de Saint-Georges-de-Montaigu a été posée en présence des élus, de Véronique Besse, députée de la 4<sup>e</sup> circonscription, et des représentants des clubs.





« Ces deux projets d'habitat vont permettre de répondre aux besoins de logement des familles, des jeunes et des aînés sur notre territoire. »

**Nathalie Sécher, adjointe en charge de l'Environnement, des mobilités et de l'aménagement du territoire**



# BOUFFÉRE : 63 NOUVEAUX LOGEMENTS AUX PORTES DU BOURG

**63 nouveaux logements dont 10 logements publics destinés aux personnes âgées vont être construits dans le quartier des Caillaudières, à 5 minutes à pied du centre-bourg de Boufféré. Un emplacement idéal, à proximité immédiate des services et des équipements scolaires, sportifs et culturels.**

Organisé autour d'un axe principal reliant le collège Mère Teresa au centre-bourg, le quartier des Caillaudières offrira un cadre de vie apaisé et préservé.



**Chemin piétonnier et cyclable**  
le long de la voie de circulation



Gestion **sans tuyau** des eaux pluviales (fossés végétalisés et bassins d'orage)



Places de stationnement **enherbées**



Plantation d'**arbres et massifs**



Préservation d'une **zone humide de plus de 10 000 m²** à l'est du quartier

Estimés à 450 995 € HT, les travaux de voirie et réseaux débiteront en mars 2026 et les aménagements paysagers fin octobre 2026. La commercialisation des lots à bâtir débutera à l'été 2026.

# SAINT-GEORGES-DE-MONTAIGU : 19 NOUVEAUX LOGEMENTS DANS LE QUARTIER DE L'HOMOLET

À Saint-Georges-de-Montaigu, le secteur de l'Homelet va être réaménagé en quartier d'habitat et accueillera 19 logements, à l'entrée du centre-bourg.



Le quartier de l'Homelet s'intégrera parfaitement dans son environnement, entre bâtiments anciens et espaces verts. Son réaménagement permettra de mettre en valeur le patrimoine existant et l'entrée de la commune déléguée.



Conservation d'un **bâtiment ancien et de murs en pierres et en briques**



**Alignement des façades** des maisons individuelles pour renforcer l'effet de ruelle



**Chemins piétonniers et cyclables** pour rejoindre le parc et le centre-bourg

Estimés à 454 000 €<sup>HT</sup>, les travaux de voirie et réseaux débiteront en juin 2026, et les travaux paysagers fin novembre 2026. La commercialisation des lots à bâtir débutera en juillet 2026.



# DEUX AMÉNAGEMENTS POUR FLUIDIFIER LA CIRCULATION

**Boufféré et Saint-Georges-de-Montaigu sont traversées chaque jour par près de 10 000 véhicules. Pour réduire le trafic et apaiser la circulation, deux aménagements sont à l'étude.**

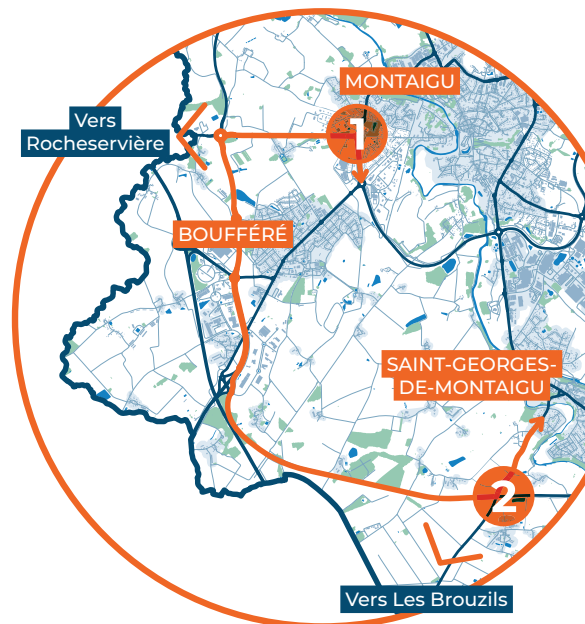

## 1 Un « shunt » au rond-point de la porte de Rocheservière

À Boufféré, pour fluidifier le trafic et permettre aux véhicules d'accéder plus rapidement à la rocade, une bretelle de liaison ou « shunt » sera aménagée au niveau du rond-point de la porte de Rocheservière. Elle permettra de tourner directement à droite pour rejoindre la rocade.

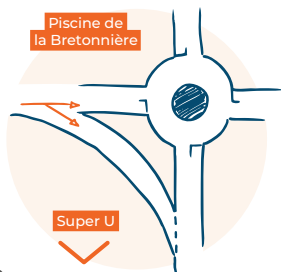

### MAITRISE D'ŒUVRE

Conseil départemental de la Vendée



### BUDGET ESTIMÉ :

250 000 €



### PARTICIPATION MONTAIGU-VENDEE :

75 000 €

« Je suis heureux que le Département puisse réaliser ces travaux routiers à Boufféré et à Saint-Georges-de-Montaigu qui vont améliorer la fluidité de la circulation, ainsi que la sécurité des usagers de la route, tout en contribuant à la qualité de vie des riverains. »

**Alain Leboeuf,**  
président du conseil départemental de Vendée



## 2 Un échangeur route des Brouzils

À Saint-Georges-de-Montaigu, un échangeur sera créé sur la route des Brouzils, pour rejoindre la départementale 1137. Ces travaux seront l'opportunité de réaménager l'entrée du bourg pour l'adapter aux piétons et aux cyclistes et sécuriser l'accès aux nouveaux lotissements des Noëllés et de La Poitevinère.



### MAITRISE D'ŒUVRE

Conseil départemental de la Vendée



### BUDGET ESTIMÉ :

550 000 €



### PARTICIPATION MONTAIGU-VENDEE :

165 000 €

« Ces aménagements permettront de limiter la circulation dans les centres-bourgs, en particulier des poids lourds, et de fluidifier le trafic notamment aux heures de pointe. »

**Cyrille Cocquet,** adjoint en charge des Espaces publics et moyens techniques

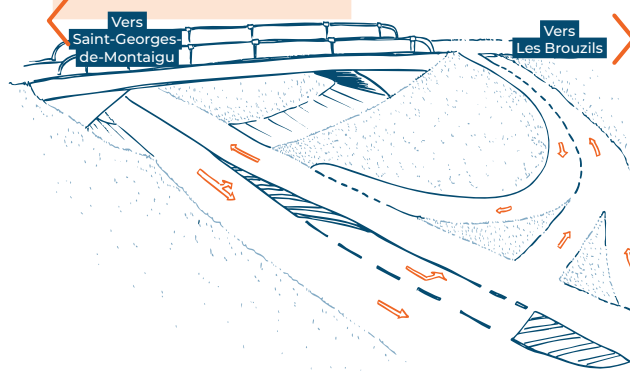



# SAINT-GEORGES- DE-MONTAIGU : SUR LE TERRAIN DU FUTUR COMPLEXE SPORTIF

**Les travaux de rénovation de la salle de la Petite Maine et des vestiaires de football ont démarré vendredi 3 octobre.**

↑ Les travaux prévoient l'isolation thermique et acoustique de la salle de la Petite Maine à l'aide d'une structure et d'un bardage bois, le remplacement des éclairages par un système à LED et le remplacement du matériel sportif. Le sol de la salle de danse sera remplacé par un revêtement plus adapté.

D'ici quelques mois, les clubs sportifs, les établissements scolaires et l'ensemble des habitants pourront profiter d'un équipement moderne, plus adapté à leurs besoins et accessible aux personnes à mobilité réduite. Les travaux vont également améliorer la performance énergétique du bâtiment.



**1,8 M€<sup>HT</sup>**

**plusieurs aides financières sollicitées**

(Fonds vert, conseil départemental, SyDEV, Agence nationale du sport, Fonds d'aide au football amateur)

**Jusqu'à  
70h**

**d'utilisation**  
par semaine  
en période  
scolaire

**+ de 1800  
utilisateurs**



Livraison  
**Été 2026**



↑ Les fondations des futurs vestiaires de 363 m<sup>2</sup> ont été posées. Ils répondront aux normes de la Fédération française de football. Les anciens vestiaires ont été démolis.



↑ Première colocataire du logement, Klaudia se destine à la médecine générale. Elle suit ses études à l'Université de Nantes.



# UN LOGEMENT POUR FACILITER L'ACCUEIL DES ÉTUDIANTS EN SANTÉ

**Pour faciliter l'accueil de futurs professionnels de santé, Terres de Montaigu met à disposition des étudiants un logement meublé et à loyer modéré, à Montaigu-Vendée. Un coup de pouce qui leur permet de découvrir le territoire et ses atouts, et pourquoi pas d'y envisager une installation plus pérenne.**

Étudiante en médecine, Klaudia Pyra a choisi d'effectuer un stage d'internat de 6 mois auprès d'un médecin généraliste de Montaigu. *« Originaire de Marseille, j'avais envie d'une ville plus petite, avec plus de nature. Le stage proposé à Montaigu-Vendée était très bien noté et le fait qu'il y ait un logement*

*a beaucoup joué dans mon choix », confie-t-elle.*

## Encourager des installations

Située dans les Hauts de Montaigu, la maison composée de 3 chambres est proposée en colocation. Le loyer est de 395 €

par mois, dont 200 € peuvent être pris en charge par Terres de Montaigu pour les étudiants. *« Cela contribue à faire connaître la région aux futurs professionnels mais aussi à leurs amis. Je pense que le fait que les internes s'y sentent soutenus peut encourager des installations », note Klaudia.*

## LYCÉEN AUJOURD'HUI, PROFESSIONNEL DE SANTÉ DEMAIN ?

**Depuis la rentrée, le lycée St Carlo Acutis (Jeanne d'Arc) propose une option Excellence sciences aux élèves de seconde dans l'objectif de promouvoir les métiers scientifiques à études longues et notamment les professions de santé.**

Dans ce cadre, Terres de Montaigu, en lien avec le CHD et la CPTS, accompagne le lycée dans la construction d'un programme de visites et de rencontres pour découvrir le secteur médical sur le terrain. L'option s'ouvrira progressivement en 1<sup>ère</sup> et en terminale.



# LES PÔLES SANTÉ S'AGRANDISSENT POUR ACCUEILLIR DE NOUVEAUX PROFESSIONNELS

Dans chaque commune déléguée, des projets d'extension ou de réaménagement des pôles santé sont en cours pour favoriser l'installation de nouveaux professionnels sur le territoire.



## À Boufféré

Rue des Margelles

- **Extension de 600 m<sup>2</sup> (dont 400 m<sup>2</sup> déjà réservés)** : agrandissement du plateau médical, agrandissement de la kinésithérapie et agrandissement de l'ophtalmologie
- Début des travaux : septembre 2026
- **Livraison prévue fin 2027.**

## MAIS AUSSI

### À La Guyonnière

Place des Douves et rue de l'Abbé Grelier

- **Extension et réaménagement** : création de 5 nouvelles cellules (dont 3 déjà réservées).
- Début des travaux : septembre 2026
- **Mise en service prévue fin 2027.**

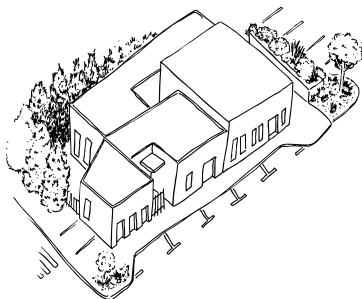

### À Saint-Georges-de-Montaigu

Rue du Gué des jongs

- **Réaménagement intérieur** incluant la création de 3 nouvelles cellules et l'agrandissement des locaux des infirmières.
- Début des travaux : mai 2026
- **Livraison : mai 2027.**

### À Saint-Hilaire-de-Loulay

Rue de Nantes

- **Création d'un nouveau pôle santé** dans les locaux de l'ancienne école auxquels sera ajoutée une extension.
- **Fin des travaux prévue en 2028.**





# LA BASE NAUTIQUE PREND LE LARGE

**À La Guyonnière, la base nautique du Lac de la Chausselière va être réaménagée afin qu'elle puisse se développer et offrir de meilleures conditions d'accueil à ses usagers. Un nouvel espace permettra notamment d'accueillir des jeunes en séjours.**

Porté par la communauté d'agglomération, le projet prévoit :

- **le déplacement de la base nautique et de son ponton** en partie sud du lac avec un bâtiment de 200 m<sup>2</sup> ;
- **un nouvel espace dédié aux activités terrestres et aux séjours**, avec un emplacement pour tentes équipé de sanitaires, permettant d'accueillir jusqu'à 75 jeunes.

Comme actuellement, la gestion de la base nautique sera confiée à Bulles d'air.



↑ La zone dédiée aux séjours. Sur l'ensemble de la base, les bâtiments seront des modulaires appartenant à Terres de Montaigu, qui seront réhabilités.

## Ouverture prévue en avril 2026

Les travaux ont démarré cet automne avec le raccordement des futures infrastructures, des WC publics et du P'tit bar au réseau d'assainissement collectif. Ils se poursuivront jusqu'au printemps, pour une ouverture prévue en avril 2026.

« À terme, de nombreuses activités nautiques et terrestres seront proposées sur le site : canoë, paddle, bateau, tir à l'arc, course d'orientation... La base nautique pourra accueillir des groupes de jeunes mais aussi des séminaires d'entreprises. »

**Anthony Bonnet,**  
vice-président de  
la commission Culture  
et tourisme

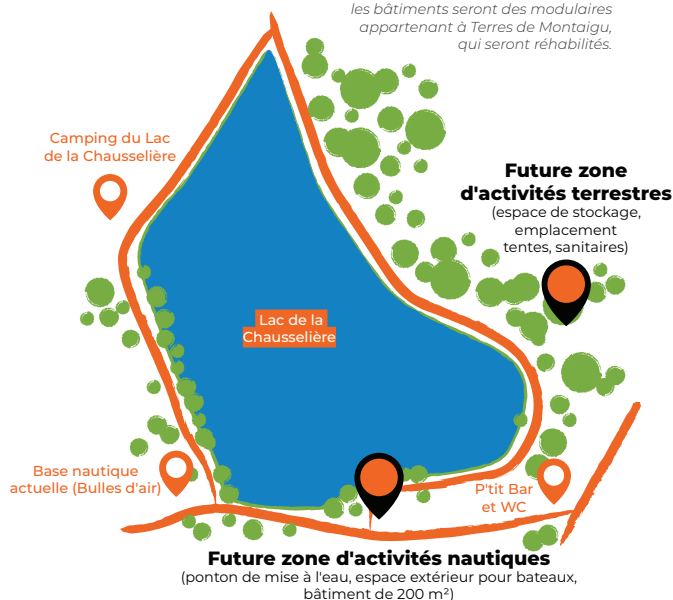



« La solidarité est un ciment de notre société et à travers elle, c'est la fraternité qui s'exerce. Cette solidarité s'exprime dans des gestes simples comme dans les engagements collectifs. Elle construit des ponts entre les générations et relie chacun d'entre nous. Cultiver la solidarité, c'est choisir l'entraide plutôt que l'indifférence. Notre dossier est consacré aux femmes et hommes qui proposent des initiatives très concrètes à Montaigu-Vendée pour donner vie à cette solidarité. »

**Florent Limouzin, Maire de Montaigu-Vendée**

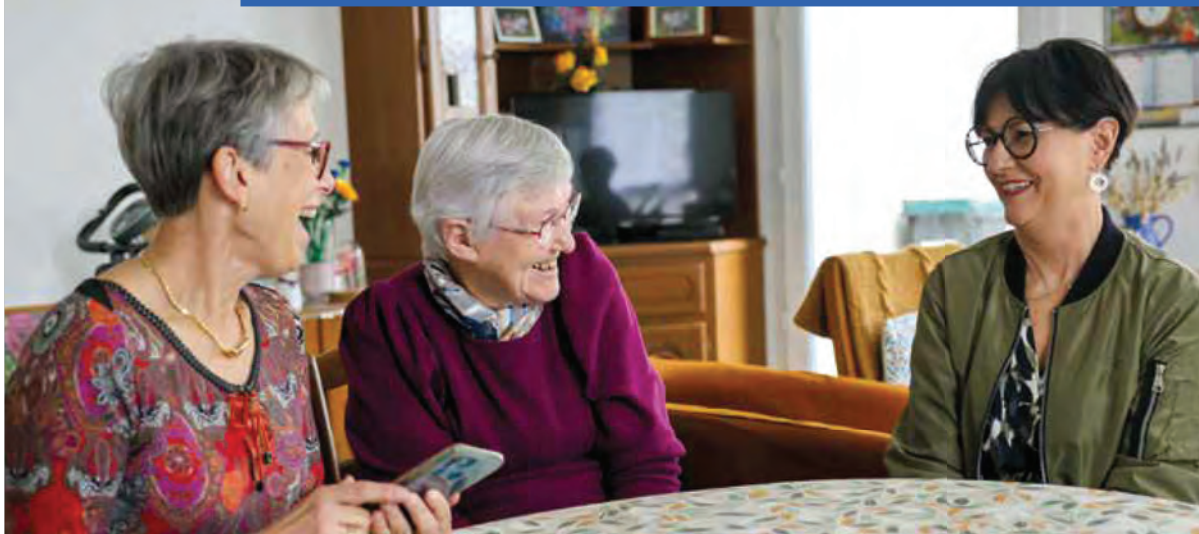

## AU P'TIT BONHEUR DE LA SOLIDARITÉ À L'AMITIÉ

**Pendant le confinement, de nombreux habitants ont contacté la mairie pour apporter leur aide aux personnes âgées isolées. De cet élan de solidarité est né Au P'tit bonheur, un réseau de bénévoles coordonné par la Ville pour offrir une présence et des instants de partage aux habitants les plus vulnérables.**

Depuis 2021, Anne reçoit régulièrement la visite de Chantal ou Marie-Michèle. Au vu de leur complicité, difficile de croire que les trois femmes ne se connaissent pas il y a 4 ans. C'est grâce Au P'tit bonheur que leurs chemins se sont croisés. Comme elles, à Montaigu-Vendée, 17 personnes âgées et 31 bénévoles se donnent régulièrement rendez-vous pour partager un café, une discussion ou une partie de cartes.

### Une parenthèse tous les 15 jours

La plupart du temps, Anne et ses « dames de compagnie » profitent de ces rendez-vous pour marcher à Saint-Georges-de-Montaigu, à Montaigu,

ou au Lac de la Chausselière « où l'on fait une pause au camping pour manger une glace », confie-t-elle. Une parenthèse d'une ou deux heures, qui a lieu tous les 15 jours. « Je m'y suis habituée. On me dirait d'arrêter, cela me ferait un vide », souligne Anne. « Et à nous aussi », ajoutent Chantal et Marie-Michèle. Leur prochain rendez-vous : un goûter qu'elles partagent chaque année toutes les trois, avant les fêtes.

→ **Pour devenir bénévole ou vous inscrire en tant que bénéficiaire**, contacter la mairie au 02 51 09 21 21.

### La mairie de Montaigu-Vendée tient un registre des personnes vulnérables.

En cas de plan canicule ou grand froid, il permet de prendre contact avec les habitants qui s'y sont inscrits pour s'assurer qu'ils vont bien, leur rappeler les mesures de prévention liées à la situation météorologique et intervenir en cas de difficultés.

Pour plus d'informations et pour vous inscrire, contacter la mairie au 02 51 09 21 21.



## VIVRE LE GRAND-ÂGE COMME À LA MAISON

↑ Repas à l'occasion des 10 ans de la résidence Agora à Montaigu.

**Cet automne, les résidences Agora de Montaigu, Le Clos du grenouiller de Boufféré, et La Maisonnée de La Guyonnière, ont soufflé leurs 10 bougies. Elles incarnent une nouvelle façon de penser l'accompagnement du grand âge dans un lieu à taille humaine, intégré à la ville et qui conjugue soins, autonomie et convivialité.**

Avec 30 places pour personnes dépendantes (22) ou autonomes (8), organisées par unités de vie de 15 personnes autour d'une cuisine à vivre, elles offrent une mixité originale et proposent un accompagnement adapté au degré d'autonomie de chaque personne. Une vision innovante, portée par Terres de Montaigu depuis de nombreuses années. Accompagnés par les équipes professionnelles, les résidents sont également entourés de nombreux

bénévoles qui s'investissent au quotidien pour renforcer l'esprit familial et la convivialité de ces véritables lieux de vie.

Agora est allée plus loin en intégrant ces 2 unités de vie de 15 résidents au sein d'un ensemble immobilier plus vaste comprenant également 24 logements locatifs publics et 18 logements en accession, qui accueillent toutes les générations.

## ACCOMPAGNER LA PERTE D'AUTONOMIE

### Le transport solidaire

**L'association Transport solidaire à Montaigu-Vendée regroupe 155 adhérents dont 38 chauffeurs bénévoles** qui proposent aux personnes sans moyen de locomotion de les accompagner par exemple à leurs rendez-vous médicaux, pour faire des courses ou des démarches administratives...

En 2025, près de 1000 trajets ont été réalisés par l'association pour environ 8000 km au total.

→ **Pour devenir bénévole ou solliciter le service de transport solidaire : 07 82 17 46 23**

### La maison départementale des Solidarités et de la famille

**La maison départementale des Solidarités et de la famille (MDSF) accompagne toutes les étapes du parcours de vie.** Nourrissons, femmes enceintes, personnes âgées, en situation de handicap, en difficulté d'insertion sociale ou professionnelle... elle oriente, conseille et apporte des réponses adaptées à chacun.

Le dispositif **Maison Vendée Autonomie** accompagne plus particulièrement les personnes en perte d'autonomie et leurs familles.



# PETIT COUP DE POUCE POUR GRANDES ÉVASIONS

**Chaque année, plusieurs voyages « Séniors en vacances » sont proposés aux habitants de plus de 60 ans par la Ville de Montaigu-Vendée.**

De la mer à la montagne, ces escapades permettent aux retraités de s'offrir des vacances à des tarifs attractifs, grâce au partenariat avec l'Agence nationale des chèques-vacances et la participation de la Ville à hauteur de 60 € par personne.



## EN 2025

**Ax-les-Thermes (09)**

**Bois-d'Amont (39)**

**Romorantin (41)**

**167 PARTICIPANTS**

Dont 109 ont reçu une aide financière de l'ANCV

**10 020 €**

de frais de voyage pris en charge par Montaigu-Vendée

**Réunion d'informations pour les voyages 2026 :**  
mercredi 28 janvier à 10h, espace Magnolias, Boufféré.

## FACILITER LES DÉMARCHES AVEC FRANCE SERVICES

Depuis décembre 2023, deux agents France Services de Terres de Montaigu sont à disposition des habitants qui ont besoin d'aide pour réaliser leurs démarches relevant de la Caf, la MSA, la CPAM, la Carsat, Pôle emploi, l'Urssaf, et des ministères de l'Intérieur, des Finances, de la Justice et de la Transition écologique.

### ACCUEIL SUR RENDEZ-VOUS :

- Les mardi et mercredi, de 14h à 17h30
- Le jeudi de 14h à 19h
- Le vendredi de 9h à 12h30 et de 14h à 17h30

Accès possible à un poste numérique en autonomie, sans rendez-vous, aux mêmes horaires.

Mon Espace Familles et Santé, 1 rue René Descartes, ZA de la Bretonnière, Boufféré

→ **Infos et prise de rendez-vous auprès de la mairie.**



Environ  
**900 habitants**  
ont été accueillis  
à la permanence  
de Montaigu-Vendée  
depuis l'ouverture.

**Démarches  
les plus demandées :**



Dossiers retraite



Changement  
de carte grise



# S'ENGAGER CONTRE LA PRÉCARITÉ ALIMENTAIRE

**Chaque mois, environ 150 familles du territoire\* bénéficient d'un colis de la Banque alimentaire. Une aide possible grâce aux 12 bénévoles permanents de l'antenne de Terres de Montaigu qui préparent les commandes, gèrent les stocks et coordonnent localement la collecte.**

« Ce sont les municipalités ou le Secours catholique qui nous transmettent leurs commandes pour le mois. Nous répartissons ensuite les produits frais, secs et surgelés entre les communes. Puis chacune prépare ses colis et se charge de les distribuer », détaille Florence Engler, référente de l'association située à Montaigu-Vendée.

## Plus de 150 bénévoles mobilisés pour la collecte annuelle

Chaque année à la fin du mois de novembre, la Banque alimentaire organise sa collecte nationale. Un appel à la générosité qui permet de couvrir jusqu'à 10% des besoins d'approvisionnement de l'association. « Pour Terres de Montaigu, plus de 150 personnes assurent bénévolement les permanences dans 8 magasins. » S'en suit un travail minutieux pour répertorier les produits collectés afin de répartir les stocks dans tout le département.

→ **Pour devenir bénévole à la banque alimentaire :**  
[banquealimentaire85600@outlook.fr](mailto:banquealimentaire85600@outlook.fr)

\*L'antenne locale de la Banque alimentaire couvre les territoires de Terres de Montaigu et Saint-Fulgent.

Sur le territoire, d'autres associations telles que les Restos du cœur et la Halte du cœur sont engagées contre la précarité alimentaire. Un lieu a également été trouvé par la Ville pour mettre en place une épicerie solidaire.



← Responsable de l'antenne de Terres de Montaigu pendant 18 ans, Daniel Bousseau a reçu la médaille de la Ville le 14 novembre.

## LA HALTE : UN TOIT TEMPORAIRE POUR LES PERSONNES SANS DOMICILE

**La Halte est un logement appartenant à la Ville, dédié à l'hébergement de personnes sans domicile sur de courts séjours.**

Orientées par le 115 (Samu social), elles sont accueillies par des bénévoles du Secours catholique qui leur proposent un repas chaud. L'entretien du logement est géré par les services municipaux. Il peut accueillir

2 personnes par séjour de 2 à 3 nuits, et jusqu'à 3 personnes en cas de canicule ou de grand froid. Pour garantir un accès équitable, chaque personne ne peut être accueillie à La Halte qu'une fois par mois.

La Ville propose également des solutions de relogement d'urgence lorsque des habitants sont victimes d'un incendie dans leur habitation.





# L'INSERTION PAR LE TRAVAIL : UN RÉEL BOOSTER DE CONFIANCE EN SOI

Depuis de nombreuses années, les communes et l'agglomération soutiennent directement cette action d'insertion par le recours à des prestations d'entretien des espaces verts. Réel est également en charge de l'entretien du linge des Ehpad et de la gestion des 3 déchèteries et de la Valorétrie. ↑

**Depuis 30 ans, l'association Réel contribue à réduire l'exclusion sociale et professionnelle. Elle propose des contrats de travail et un accompagnement, comme une passerelle pour reprendre pied dans la vie active.**



Au micro :  
**Erwan Thouault,**  
directeur de  
l'association Réel.

## Quelles sont les missions de Réel ?

L'association Réel est une structure d'insertion par l'activité économique. Elle accompagne des personnes traversant une période de fragilité (accident, maladie, changement personnel...) et leur offre un tremplin pour reprendre confiance en elles et en leurs capacités.

Nous proposons des contrats de travail dans différents domaines :

l'entretien du linge, des espaces verts, au sein des déchèteries de Terres de Montaigu et de la Valorétrie, ainsi que des missions de courte durée chez nos clients partenaires.

## Comment les salariés sont-ils accompagnés ?

Chaque salarié en CDD bénéficie d'un accompagnement social et professionnel. Un encadrant technique l'accompagne dans son travail au quotidien.

Un conseiller l'aide dans ses démarches administratives, sociales ou professionnelles, et dans la construction de son projet d'avenir. La majorité des salariés travaillent 26h à 28h par semaine, ce qui permet en parallèle de faire des formations, des stages ou des entretiens.

Notre accompagnement est personnalisé et responsabilisant : le conseiller intervient en fonction des besoins du salarié, qui reste acteur et responsable de son parcours au sein de la structure.

## Que se passe-t-il une fois le contrat terminé ?

Les salariés peuvent rester jusqu'à 2 ans maximum. En pratique, la plupart des parcours durent 11 à 13 mois. Depuis le début de 2025, déjà 55% d'entre eux ont quitté la structure pour un emploi ou une formation qualifiante, signe de la réussite du dispositif d'insertion.

→ **Plus d'infos :** [www.reel-ges.fr](http://www.reel-ges.fr)



## APPRENDRE À AIDER : LA SOLIDARITÉ S'INVITE À L'ÉCOLE

**Il n'y a pas d'âge pour être solidaire ! Depuis la rentrée, les élèves de CM2 de Montaigu-Vendée sont invités à s'impliquer dans la vie locale en validant leur Passeport du civisme.**

Ce dispositif national leur propose de réaliser des actions concrètes pour prendre soin des aînés, de l'environnement, apprendre à secourir ou mieux connaître sa ville et son pays. L'objectif : comprendre le rôle qu'ils peuvent jouer dès aujourd'hui dans la société.

Tout au long de l'année, les élèves sont invités à participer à **des actions collectives avec leur classe** :



Élection  
du CME



Plantation  
d'arbres

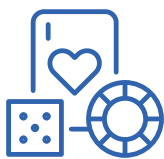

Participation à une activité  
intergénérationnelle



Formation  
aux premiers  
secours



Collecte pour  
la Banque  
alimentaire



Passage  
du permis  
Internet

### Plusieurs actions individuelles peuvent également être réalisées

comme participer à une commémoration, déposer des objets à la Valorétie pour leur donner une seconde vie ou se rendre à l'école à pied ou à vélo. Chaque mission accomplie est validée par un ambassadeur et, à la fin de l'année, un diplôme vient valoriser l'engagement des jeunes.

↓ Réalisée dans 4 écoles de Montaigu-Vendée, la collecte de denrées a permis de récolter 309 kg de nourriture remis à la Banque alimentaire.



↓ De nombreux enfants ont participé à la commémoration du 11 novembre, une action validée par les présidents des UNC locales.



# UNE MUTUELLE COMMUNALE POUR SE SOIGNER À UN PRIX ABORDABLE

Depuis 2019, la Ville de Montaigu-Vendée propose une mutuelle communale à ses habitants, en partenariat avec la MCRN. Ouverte à tous, sans limite d'âge ni conditions de ressources, elle permet de bénéficier d'une complémentaire santé de qualité et durable, à un prix abordable.

Mise en place  
en 2019



2021 :  
**256**  
bénéficiaires



Mai 2025 :  
**408**  
bénéficiaires



**+ 37 %**  
**de bénéficiaires**  
**en 4 ans**



**93,4 %** des  
bénéficiaires  
ont plus  
de 60 ans

**18 permanences en 2025,**  
en journées complètes,  
pour répondre à la demande  
des habitants



**Des ateliers bien-être,**  
nutrition et santé



## Prochaines permanences :

- **Lundi 26 janvier**  
Montaigu (journée complète)
- **Lundi 23 février**  
Saint-Hilaire-de-Loulay le matin  
et Montaigu l'après-midi
- **Lundi 30 mars**  
Saint-Georges-de-Montaigu  
le matin et Montaigu l'après-midi
- **Mardi 28 avril**  
La Guyonnière le matin

- **Lundi 11 mai**  
Montaigu (journée complète)
- **Lundi 29 juin**  
Boufféré le matin  
et Montaigu l'après-midi

→ **Prise de rendez-vous** au 02 40 89 22 91

## SE FORMER POUR PORTER SECOURS

En partenariat avec la Protection civile, Terres de Montaigu propose aux habitants de plus de 60 ans de se former aux gestes de premiers secours. Des ateliers sont aussi dédiés aux bons réflexes à adopter en cas d'AVC (prochaine date le 27 avril 2026).

→ **Infos :** 07 85 63 79 91 ou  
monespacefamillesante@  
terresdemontaigu.fr



**20**

**C'est le nombre de  
défibrillateurs installés  
à Montaigu-Vendée,  
en extérieur et accessibles  
7j/7 et 24h/24.**

Accompagnée d'un massage cardiaque, leur utilisation contribue à augmenter significativement les chances de survie. En septembre 2025, une vie a ainsi été sauvée lors d'un tournoi de basket à La Guyonnière, grâce au dispositif et aux personnes présentes qui ont réalisé les gestes de premiers secours.







# DON DU SANG : LA VEINE SOLIDAIRE

**L'association Don du sang Terres de Montaigu compte une vingtaine de bénévoles. Grâce à leur engagement et à la générosité des habitants, près de 1400 dons sont réalisés chaque année sur le territoire. A la clé : de nombreuses vies sauvées.**

Il est 15h ce mercredi 29 octobre et les premiers donneurs franchissent les portes de la salle des fêtes, accueillis par les bénévoles du Don du sang Terres de Montaigu. Depuis 1962, l'association organise les collectes sur le territoire en partenariat avec l'Établissement Français du Sang (EFS) : réservation, mise en place de la salle, préparation et distribution des collations offertes après le don. Chaque collecte mobilise une dizaine de bénévoles qui accueillent jusqu'à 200 donneurs.

## Organiser, sensibiliser, communiquer

Utilisés en cas d'hémorragies ou pour soigner des maladies du sang ou des cancers, les produits sanguins ont une durée de vie limitée et les dons doivent être réguliers. Pour sensibiliser à cette démarche essentielle, l'association intervient dans des forums et des établissements scolaires. « *Nous cherchons toujours de nouveaux bénévoles pour la collecte, la sensibilisation ou la communication. Toutes les personnes qui souhaitent s'investir dans l'association sont les bienvenues* », note Geneviève Vauchel, présidente de l'association. En 2024, plus de 28700 dons ont été réalisés en Vendée. Chaque année, le don du sang permet de sauver 1 million de vies.



↑ L'équipe de bénévoles mobilisée lors de la collecte du 29 octobre à Montaigu.

### QUI PEUT DONNER ?



18 - 70 ans



+50 kg



Test d'auto-évaluation  
disponible sur  
[dondesang.efs.sante.fr](http://dondesang.efs.sante.fr)

### COMMENT DONNER ?

- **Prendre rendez-vous** pour une collecte sur [dondesang.efs.sante.fr](http://dondesang.efs.sante.fr)
- **Prévoir 1h sur place** dont 10 min de prélèvement et 20 min de surveillance après le don.

→ **Pour contacter l'association ou devenir bénévole :**  
[adsbterresdemontaigu@yahoo.fr](mailto:adsbterresdemontaigu@yahoo.fr)

### Les prochaines collectes à Montaigu-Vendée :

- **15 janvier**  
à Saint-Hilaire-de-Loulay
- **24 mars**  
à Boufféré



Véronique Bellanger,  
responsable de l'action sociale  
à la mairie de Montaigu-Vendée.

**Depuis 2023, Véronique va à la rencontre des habitants confrontés temporairement à une difficulté de ressources ou d'isolement, et les accompagne afin de trouver des solutions pour y faire face. Une mission qu'elle assure avec passion, en apportant l'écoute et la bienveillance qui leur donnera l'envie d'aller de l'avant.**

## DONNER L'ÉLAN POUR SE RECONSTRUIRE

Le plus souvent, c'est une personne de l'environnement proche qui fait part à la Mairie de ses inquiétudes au sujet d'un habitant en difficulté. C'est là que commence la mission de Véronique. *« Je me présente à la personne et lui explique la façon dont je peux l'aider. Chaque situation est différente. Il faut d'abord parer à l'urgence et s'assurer qu'elle n'est pas en danger. »* La personne peut ensuite être accompagnée, *« toujours avec son accord »*, pour trouver des solutions face à sa situation.

*« Des aides immédiates peuvent être proposées par la Ville, par exemple les aides financières ponctuelles pour l'alimentation ou le carburant. Je fais ensuite le relai entre l'habitant et les partenaires qui pourront l'accompagner sur du long terme. »*

### Créer un lien de confiance

En étroite collaboration avec les travailleurs sociaux du Département, les bailleurs sociaux, mais aussi les professionnels de santé, Véronique travaille main dans la main avec la personne bénéficiaire.

*« Sans elle, on ne peut pas avancer. Il faut créer un lien de confiance, pour donner l'impulsion qui lui permettra de s'en sortir par elle-même. »*

### 5 élus dédiés à l'action sociale en proximité

Véronique peut également compter sur 5 élus référents, dédiés à l'action sociale dans chaque commune déléguée, qui peuvent repérer ou porter une attention particulière à certaines situations. *« Ils connaissent les habitants et leur histoire, c'est une vraie collaboration sur le terrain. »*

En 2025, près de 70 habitants ont bénéficié d'un accompagnement social élargi par la Ville de Montaigu-Vendée.

# BUDGET 2026 : LA VILLE RÉDUIT SES DÉPENSES

Dans un contexte financier national incertain, la Ville de Montaigu-Vendée mise sur la réduction des dépenses de fonctionnement pour maintenir son équilibre budgétaire.

## LE CONTEXTE NATIONAL

Situation financière nationale fragile, poids de la dette qui aggrave le déficit

Nécessité de **réduire les dépenses publiques**

Conséquence  
directe

Baisse des ressources des collectivités

## LES SOLUTIONS POUR MAINTENIR L'ÉQUILIBRE

BAISSE DES RESSOURCES

Baisse  
des aides  
de l'État  
estimée entre  
**- 440 000 €**  
et **- 700 000 €\***

\*Selon le projet  
de loi de finances  
et le budget  
de l'État.

SOLUTIONS

Résiliation  
de l'assurance  
en cas d'absence  
d'un agent  
**- 85 000 €**

Intégration  
du périscolaire  
à la nouvelle école  
Jules Verne  
= suppression  
des frais liés au  
transport des enfants  
**- 20 000 €**

Effort  
global de  
gestion

Cessions  
de biens  
**+ 500 000 €**

Nouveau marché  
de restauration  
scolaire  
**- 27 000 €**

Réduction  
des charges  
de personnel  
**- 177 000 €**  
(CDD non renouvelés,  
départs en retraite  
non remplacés...)

Pas  
d'alignement  
des charges  
à caractère  
général sur  
l'inflation  
**- 54 000 €**  
d'augmentation  
évitée



« Nous avons voté un budget prudent, qui tient compte des risques de la conjoncture et qui contraint les dépenses autant que possible. Ce budget confirme que notre situation financière est stable et satisfaisante. Nous avons beaucoup investi ces dernières années malgré des vents souvent défavorables, mais nous avons réussi à maintenir un cap ambitieux et sain. »

**Daniel Rousseau, adjoint en charge des Moyens généraux**



## 12,9 MILLIONS D'EUROS D'INVESTISSEMENTS DONT :

**Voirie :**  
**1,1 millions d'€**

**Entretien  
des bâtiments  
publics :**  
**1 millions d'€**

**Plan arbres :**  
**90 000 €**



**Aménagements cyclables : 130 000 €**  
Budget Terres de Montaigu 2 millions d'€ (2023/2026)



## Aménagements de quartiers d'habitat : 5,7 millions d'€

Parmi lesquels :

**Quais Saint-Hilaire :**  
**2,5 millions d'€**



**Hauts de Montaigu**  
**1,1 millions d'€**



**Lotissement Les Vignes :**  
**260 000 €**

**Lotissement Les Noelles :**  
**280 000 €**

**Quartier de L'Homelet :**  
**700 000 €**

**Les Caillaudières :**  
**650 000 €**

## Rénovation du complexe sportif de Saint-Georges-de-Montaigu :

**1,3 millions d'€**



## Investissement en faveur de la santé :

**3,9 millions €<sup>HT</sup> de 2026 à 2028**  
dont 563 000 € en 2026



© TIERSEN architectures

↑ Projet d'agrandissement du pôle santé de Boufféré (voir p. 9)

**Videoprotection :**  
**80 000 €**

Budget Terres de Montaigu 440 000 € (2025/2026)

# L'AUTOMNE EN IMAGES !

## OCTOBRE

Tournage d'un court-métrage  
sur la bataille d'Azincourt  
par le réalisateur Adrien Guillet  
au Château de la Lande  
à Saint-Hilaire-de-Loulay.



## SAMEDI 8 NOVEMBRE

Les nouveaux  
habitants de  
Montaigu  
ont été reçus par les  
élus en mairie.



## VENDREDI 3 OCTOBRE

Exposition de dessins d'habitants,  
La Grande Lessive à La Guyonnière.



## OCTOBRE

Animations pendant les vacances scolaires  
au foyer des jeunes de Boufféré.







## SAMEDI 20 SEPTEMBRE

Visites guidées  
dans le cadre  
du 15<sup>e</sup> anniversaire  
du théâtre de Thalie.



## OCTOBRE

Simulation d'un accident à bord d'un car pour des élèves de seconde,  
lors du forum Prévention routière organisé par Terres de Montaigu.



## ↓ VENDREDI 17 OCTOBRE

Remise de deux nouvelles ceintures noires à Julian  
Chateigner et Lucas Airiau du Judo club Montaigu.



© Raid Landes Aventure

## ↑ SAMEDI 4 OCTOBRE

Raid des Maines organisé par Raid Landes  
Aventure à Saint-Georges-de-Montaigu.

## ← DU 30 OCTOBRE AU 1<sup>er</sup> NOVEMBRE

7<sup>e</sup> édition de la Montaigu Futsal Cup Aquila RH  
et 1<sup>ère</sup> édition avec des équipes féminines.





## DE LA GRAINE À LA CHAUDIÈRE : TERRES DE MONTAIGU PLANCHE SUR LE BOIS ÉNERGIE

**2874 km de haies bocagères composent les paysages de Terres de Montaigu. La communauté d'agglomération souhaite s'appuyer sur cette richesse naturelle pour développer l'utilisation du bois comme énergie sur le territoire. Un projet aux bénéfices environnementaux et économiques, mené en partenariat avec les agriculteurs.**

### Une filière bois énergie locale, qu'est-ce que c'est ?

**L'objectif est de chauffer des bâtiments sur le territoire, avec du bois produit localement.** Plantation, entretien, transformation, valorisation, chaque étape de la filière est maîtrisée. À la clé, un circuit cohérent avec les besoins locaux, pérenne, vertueux pour l'environnement et le monde agricole, et qui permet d'entretenir le paysage bocager du territoire.

### 15 agriculteurs engagés dans la démarche

**Pour lancer la démarche, 15 exploitants vont être accompagnés par la chambre d'agriculture des Pays de la Loire afin d'améliorer la gestion de leurs haies.**

« *L'idée est de mieux connaître ses haies pour en améliorer la qualité et estimer la quantité de bois qui peut être prélevée sans surexploiter la ressource* », détaille Emmanuel Montailler, consultant Bois, bocage, agroforesterie à la chambre d'agriculture des Pays de la Loire. En bout de filière, le bois transformé sera utilisé pour alimenter les réseaux de chaleur et chaufferies bois des collectivités, ou des entreprises qui en auraient besoin.

### Une filière bois, de multiples avantages





**La route vers la transition énergétique se poursuit pour la communauté d'agglomération Terres de Montaigu. Des véhicules moins polluants ont rejoint la flotte dédiée au transport scolaire et à la collecte des déchets. Une action concrète pour réduire l'empreinte carbone sur le territoire.**

**Deux nouveaux cars scolaires, mis en service depuis l'automne 2025**

**Un car 100 % électrique,** unique en Vendée, d'une autonomie de 500 km et alimenté grâce à des ombrières solaires.

**Un car roulant au bioGNV,** un carburant renouvelable capable de réduire jusqu'à 80% les émissions de CO<sub>2</sub> par rapport au diesel.

**Des véhicules verts pour la collecte des déchets**



100 %  
de véhicules  
alimentés  
au biogaz



Des circuits  
optimisés



Dès le  
1<sup>er</sup> janvier  
2027



↑ Le car électrique, acquis par le transporteur Voyages Bourmaud, est le premier à circuler sur un réseau de transport public en Vendée. Le second, alimenté au bioGNV, est exploité par le transporteur Hervouet France.

Ces actions s'inscrivent dans le cadre du plan climat Terres d'enAIRgie porté par Terres de Montaigu.



## FLORENT LIMOUZIN NOUVEAU PRÉSIDENT DE L'EPTB SÈVRE NANTAISE



**Le 25 septembre, Florent Limouzin, maire de Montaigu-Vendée, a été élu président de l'Établissement public territorial du bassin de la Sèvre nantaise (EPTB).**

Ce groupement de collectivités a pour missions d'améliorer la qualité de la rivière et d'entretenir et restaurer les milieux aquatiques dans toute la zone géographique où les eaux s'écoulent naturellement dans la Sèvre nantaise. La gestion quantitative de l'eau est un des enjeux de ce territoire, réparti sur la Vendée, la Loire-Atlantique, le Maine-et-Loire et les Deux-Sèvres.

# PRÈS DE 1400 LOGEMENTS RÉNOVÉS EN 4 ANS

Depuis mai 2021, Mon Espace Habitat accompagne les projets de rénovation énergétique des habitants de Terres de Montaigu. Les conseils et les aides accordées ont permis un gain énergétique de plus de 9 millions de kWh sur le territoire, soit l'équivalent de la consommation annuelle de 1907 foyers.

De mai 2021  
à fin 2024

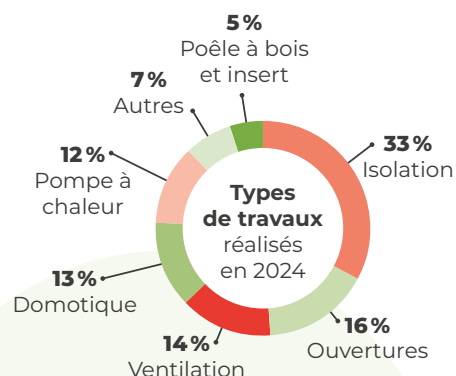
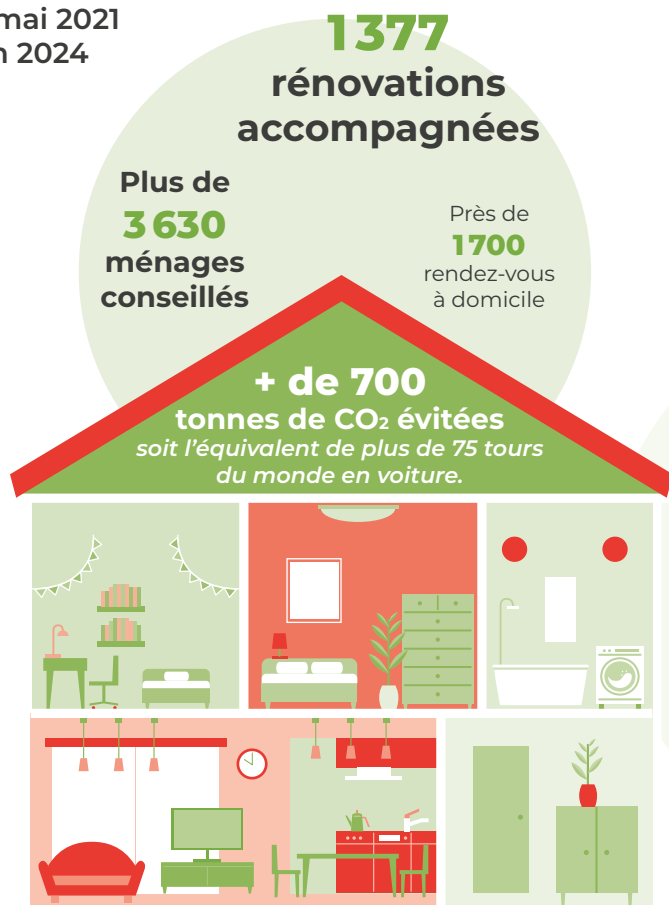

**29 016 114 €**  
de travaux générés  
Dont 90 % réalisés par  
des entreprises de Terres  
de Montaigu

Coût moyen  
d'un projet :  
**33 370 €**

**83%**  
des logements  
rénovés ont été  
construits avant  
1988

Taux de  
subvention  
moyen :  
**49%**

## Mon Espace Habitat c'est aussi...



**219 projets d'adaptation  
du logement à la perte  
d'autonomie**



**69 projets de rénovation  
de logements à louer**

### **Vous avez besoin d'adapter votre logement ?**

Inscrivez-vous à une visite de logement adapté dans votre secteur

**Mardi 3 février à 14h et 15h et jeudi 12 février à 10h et 11h.**

Infos et inscriptions : 02 51 46 46 14 - monespacehabitat@terresdemontaigu.fr

### **Réunion d'informations "Adapter son habitat, la clé pour bien vivre chez soi"**

Le jeudi 5 février à 14h30, salle du Cercle, Saint-Hilaire-de-Loulay.

Infos et inscriptions auprès de la mairie.





# 3 ANCIENS ÉLÈVES DE L'AUTRE CÔTÉ DU PUPITRE

**Casilde, Gabriel-Tom et Swann ont démarré la musique au conservatoire de Terres de Montaigu. Après plusieurs années de formation, ils écrivent une nouvelle page de leur partition et enseignent dans les locaux qui ont entendu leurs premières notes.**



Gabriel-Tom Beauvais est le chef de l'Orchestre d'harmonie du pays de Montaigu depuis 3 ans. Après avoir appris le saxophone au conservatoire de Terres de Montaigu, de ses 9 à ses 18 ans, il a intégré le conservatoire de Nantes puis celui de Poitiers où il prépare les diplômes attestant du niveau de musicien professionnel. Son objectif : enseigner et diriger des orchestres. Il a aujourd'hui à cœur *« de remettre la musique au goût du jour et d'attirer l'attention des élèves sur ce que cet apprentissage peut leur apporter. »*



Casilde Maytie a débuté le saxophone à Montaigu-Vendée avant de poursuivre ses études supérieures en musique à Nantes. Depuis le mois de septembre, elle enseigne sa passion à 13 élèves du conservatoire de Terres de Montaigu, avec l'envie de transmettre *« le plaisir de jouer avec les autres »*. Ses premières années au conservatoire ont été marquées par la rencontre avec sa professeure Solène Lomet : *« elle m'a fait aimer le saxophone, pour démarrer je ne pouvais pas rêver mieux. »*

Swann Guilmineau a eu un coup de foudre pour la contrebasse à 5 ans et demi, lors d'un cours d'éveil musical au conservatoire de Terres de Montaigu.

Depuis, sa passion ne l'a pas quitté.

Actuellement étudiant en jazz et musiques actuelles au conservatoire de Nantes, il donne des cours en parallèle à 8 élèves à Montaigu-Vendée. En partageant son art, il souhaite transmettre *« la passion de la musique, et qu'elle devienne un moyen d'expression et de libération »* comme c'est le cas pour lui aujourd'hui.



## Les jeunes musiciens soutenus par Terres de Montaigu et par la Ville



**Soutien de Terres de Montaigu :**

**100 € versés aux familles** pour chaque enfant inscrit dans une école de musique du territoire associée au conservatoire.



**Soutien de Montaigu-Vendée :**

**5750 € de subventions accordées en 2025** aux écoles de musique de Montaigu-Vendée associées au conservatoire.

# BASKET : LE HAUT DU PANIER SE FORME À MONTAIGU- VENDÉE



## \*Terres de Montaigu soutient le sport de haut niveau

Terres de Montaigu soutient 3 clubs du territoire qui évoluent au haut niveau, par le biais d'un programme d'accompagnement et de subventions : **le SMASH Basket Vendée Sud Loire** à L'Herbergement (Nationale 3 féminine), **le Montaigu-Vendée-Boufféré Volley** (Nationale 3 masculine) et **le Montaigu-Vendée Basket Club** (Nationale 2 masculine).

Depuis la rentrée de septembre, de jeunes basketteurs ont investi la Turbine. La pépinière de formation de Terres de Montaigu accueille les futurs titulaires du Brevet professionnel de la jeunesse, de l'éducation populaire et du sport (BPJEPS), spécialité basket-ball, proposée par la ligue des Pays de la Loire.

Une formation qui a du sens sur un territoire où deux clubs de basket évoluent à haut niveau : le SMASH à L'Herbergement (N3 féminine) et le Montaigu-Vendée basket club (MVBC) à Montaigu-Vendée (N2 masculine)\*.

## Se former et jouer à haut niveau dans la même ville

Parmi les élèves, Junior Tshunza effectue sa formation en alternance au MVBC tout en étant joueur dans l'équipe N2 masculine. Après des débuts

au Mans, à Cholet, puis à Cambrai et Tremblay-en-France, il a accepté l'offre du club de Montaigu-Vendée qui lui permettait de se former au métier d'éducateur sportif tout en poursuivant sa carrière sportive. « Mon objectif est d'être coach de haut niveau, précise-t-il. Au sein du club, j'entraîne des jeunes de 7 à 18 ans et l'équipe masculine D4 ». Puis, 3 soirs par semaine et tous les week-ends, il enfle son maillot pour défendre les couleurs du MVBC au niveau Nationale 2.

## « Un club humain, qui encourage ses joueurs »

« Quand je suis arrivé, je sortais d'une blessure mais les dirigeants ont été patients avec moi, ils connaissaient mes capacités et m'ont fait confiance, souligne Junior. Le MVBC est un club humain, qui encourage ses joueurs même après une défaite, et c'est un vrai boost en tant que joueur ». La formation BPJEPS dure 1 an et accueille actuellement 20 étudiants, en alternance dans des clubs de la région.

## UNE SÉLECTION « FACILE À LIRE » À LA MÉDIATHÈQUE CALLIOPÉ

En partenariat avec l'Esat\* de Montaigu-Vendée, un nouvel espace Facile à lire a été mis en place à la médiathèque Calliopé.

Il propose des ouvrages sélectionnés pour leur clarté, leur lisibilité et leur accessibilité. Des récits simples mais pas simplistes, destinés en particulier au public éloigné de la lecture pour diverses raisons (illettrisme, troubles ou handicaps, personnes âgées...). Pour mettre en valeur cette sélection, un meuble a été réalisé sur-mesure par les travailleurs de l'atelier bois de l'Esat.

\*Esat : établissements ou services d'aide par le travail





# LE MONDIAL CONFIRME SA PLACE DANS LA TRIBUNE INTERNATIONALE

Avec plus de 35 000 spectateurs sur le stade de Montaigu-Vendée, 15 millions de téléspectateurs sur les chaînes du monde entier, un tournoi féminin en plein essor et une organisation reconnue par toutes les fédérations... Le Mondial Football Montaigu confirme chaque année sa place de tournoi de référence dans le monde du football international.

## Montée en puissance de la communication

Si l'événement n'a plus de preuves à faire sur le plan sportif, il a aussi su prendre le virage de la communication sur les réseaux sociaux, de la captation vidéo et de la diffusion en streaming : des indispensables pour son évolution et sa notoriété. Pour 2026, l'association a investi dans un écran LED de 4 m x 4 m qui permettra de diffuser des vidéos, les résultats en direct, et de mettre en avant les partenaires.

## La sécurité : un axe prioritaire

L'équipe organisatrice a également mis l'accent sur la sécurité, avec un budget qui a doublé en 10 ans. Formations, présence d'agents de sécurité professionnels ou prévention liée à la consommation d'alcool, les bénévoles en ont fait un axe prioritaire pour pérenniser le tournoi dans les années futures.

## En chiffres

- **10 bénévoles** au comité directeur et une trentaine au comité d'organisation
- **400 bénévoles** la semaine de l'événement
- **15 millions de spectateurs** sur les télévisions étrangères pendant l'édition 2025, dont 9 millions en Chine
- **15 millions de vues** sur les réseaux sociaux pendant l'édition 2025
- **6000 nuitées** sur l'ensemble du département
- **1 million d'euros** de retombées économiques estimées pour les hôtels de Vendée

## Rendez-vous du 30 mars au 6 avril

Le 3 décembre, les nations et clubs présents pour la 53<sup>e</sup> édition ont été annoncés. **Rendez-vous du 30 mars au 6 avril** pour rencontrer les futures stars du football international.

- **8 équipes masculines** : Brésil, Chine, Côte d'Ivoire, France, Japon, Mexique, Pérou, Portugal.
- **6 équipes féminines** : Angleterre, Chine, France, Japon, Mexique, Portugal.
- **8 clubs** : Le Havre, Marseille, Nantes, Nice, Saint-Etienne, Sélection Outaouaise (Québec), Sélection de Vendée, Strasbourg.





## ÉLECTIONS MUNICIPALES

Les 15 et 22 mars 2026

### Recensement de la population du 15 janvier au 21 février 2026

La prochaine campagne de recensement de la population se déroulera du 15 janvier au 21 février 2026. Montaigu-Vendée comptant plus de 10 000 habitants, une campagne de recensement a lieu tous les ans mais ne concerne qu'une partie de la population. Vous pourrez répondre à l'enquête en ligne après le passage de l'agent recenseur à votre domicile.

Les agents recenseurs :



Huguette  
Bossard



Anita  
Grollier



Colette  
Martineau



Chantal  
Renaud

### Hôpital : où se stationner pendant les travaux ?

Pour accompagner le développement de l'offre de soins et faciliter à terme le stationnement, des travaux ont lieu dans le secteur du CHD et du pôle santé Synapse. Un parking temporaire est à votre disposition.

#### Rue Saint-Jacques :

le parking de 80 places passe en zone bleue (1h30) dont 15 places en arrêt minute (15 min.) et pour les personnes prioritaires.

#### Ouverture d'un parking

provisoire de 200 places  
10, boulevard Auguste Durand  
À 3 minutes à pied  
des services de santé

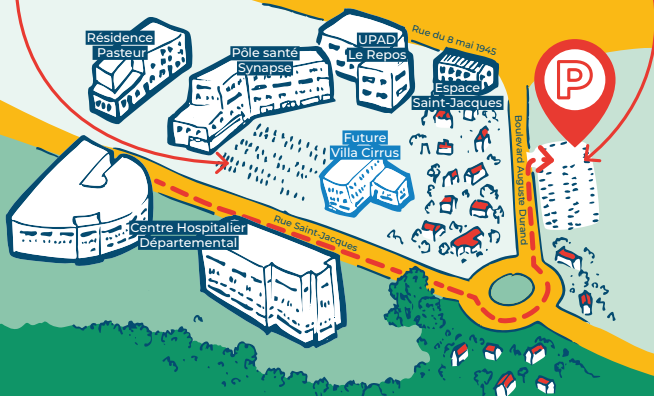

### Propriétaires de chiens : les règles à respecter dans l'espace public

Pour le respect et le bien-être de tous, il est rappelé aux propriétaires de chiens qu'ils ont l'**obligation de ramasser les déjections laissées sur la voie publique par leur animal**, sous peine de recevoir une amende de 135 €.

Par ailleurs, les chiens de 1<sup>ère</sup> et 2<sup>e</sup> catégorie doivent obligatoirement être tenus en laisse et porter une muselière. Pour tous les autres chiens, **la tenue en laisse est obligatoire dans les parcs et espaces verts publics, et fortement recommandée lors des promenades en agglomération** où dans des espaces où ils sont susceptibles de rencontrer d'autres animaux ou des enfants.

### Nouveau : une plateforme pour centraliser vos demandes de raccordement aux réseaux

Formuler et suivre vos demandes de raccordement aux réseaux d'eau potable, d'électricité et de fibre optique est désormais possible via une seule et même plateforme en ligne.

Le guichet unique Mes Réseaux permet de gérer et centraliser vos demandes, pour faciliter vos échanges avec les gestionnaires Vendée Eau, le Sydev et Vendée numérique. Cette plateforme est utilisable dans le cadre d'un projet soumis à autorisation d'urbanisme ou pour toute demande de raccordement sur le territoire vendéen.

### Démarchage téléphonique ou à domicile : restons vigilants !

Certains démarchages téléphoniques ou à domicile cachent parfois des escroqueries. **Pour vous prémunir de toute arnaque, il est recommandé :**

- D'être vigilant quant à l'identité de la personne avant d'ouvrir la porte
- De ne pas laisser un démarcheur seul dans votre habitation
- De toujours fermer votre porte à clef
- De ne pas détenir ni transporter d'importantes sommes d'argent liquide
- De ranger vos clefs de maison et de voiture ainsi que vos papiers importants dans un lieu sûr
- Si le démarchage est téléphonique : de n'accepter aucun rendez-vous pour un besoin que vous n'auriez pas exprimé.

En cas de doute, composez le 17 pour appeler la gendarmerie ou la police.

➔ **Plus de conseils et d'infos**  
sur [www.masecurite.interieur.gouv.fr](http://www.masecurite.interieur.gouv.fr)

# NOUVEAUX À MONTAIGU-VENDEE

De nouveaux commerces et services de proximité à destination des particuliers s'installent à Montaigu-Vendée.

## Horizon beauté

Massages détente  
Cathy Durand  
2 rue Galilée, Montaigu  
06 86 74 20 07  
horizon.beaute@orange.fr

## Anabelle Manson

Consultante en bilan  
de compétences  
Groupe Orient'action  
Espace de coworking L'Atelier,  
Boufféré  
06 50 06 60 24

## Max-cime-un

Arboriste élagueur  
Maximin Dugast  
3 Le Bois Sénary,

Saint-Georges-de-Montaigu  
07 70 43 65 91  
max.cime.un@gmail.com

## Le Moulin de l'Egault

Restaurant  
16 rue de l'Egault, Montaigu  
06 08 26 80 83  
lemoulinmontaigu.com  
f @lemoulinmontaigu

## Nathou Service

Nathalie Lefèvre  
Ménage et services  
à la personne  
6 La Cheffretière,  
Saint-Georges-de-Montaigu  
06 31 37 63 37

## Déménagement

### Concept MO

Maîtrise d'œuvre  
Transfère ses bureaux  
au 69 place du Champ de foire  
à Montaigu

## Changement de propriétaires

### Le Guy's bar devient

**le Shake's bier,**  
Bar à thèmes  
4 bis place du Champ de Foire,  
Montaigu



Flashez-moi  
pour découvrir  
les idées cadeaux  
proposés par  
les commerçants  
de Montaigu Vendée



Vos meilleurs cadeaux  
se trouvent dans vos  
commerces de proximité





## BIENVENUE AUX NOUVEAUX HABITANTS !

Les nouveaux habitants de la commune déléguée ont été conviés par Cécilia Grenet, maire déléguée, et les élus de proximité, à venir faire connaissance et découvrir plus en détail leur commune.

Florent Limouzin, maire de Montaigu-Vendée, était également présent. Il a mis l'accent sur « le dynamisme d'une commune de 21000 habitants qui propose de nombreux emplois, des services de santé, des écoles et une vie associative intense ».

Tout le monde a ensuite été invité à un parcours pour découvrir les installations situées à proximité : salles municipales, périscolaire, maison médicale, Ehpad, salles de sport, bibliothèque... Rapprochement familial pour la retraite, centralité ou proximité par rapport à son lieu de travail : chacun a une bonne raison d'avoir choisi Boufféré et tous en sont ravis.



## CÉRÉMONIE DE VŒUX

Vendredi  
23 janvier  
19h au  
Boufféré  
Hall Sport



## 9 NOUVEAUX ÉLUS AU CONSEIL MUNICIPAL DES ENFANTS



Léonie, Ombeline, Coline, Marius, Louis, Aaron, Candice, Léo et Titouan, ont débuté leur mandat au sein du Conseil municipal des enfants. Les nouveaux élus ont été reçus par Cécilia Grenet, maire déléguée, et les élus référentes, dans la salle du conseil de la mairie déléguée.

Chacun a proposé des projets, reflétant leur grande sensibilité à l'environnement et à sa protection, mais aussi aux relations avec les aînés. Ils sont repartis avec leur ruban tricolore et du matériel pour exercer leur mandat, qui est un premier engagement important et valorisant pour leur futur parcours. Quelques semaines plus tard, ils ont participé aux cérémonies du 11 novembre pour contribuer au devoir de mémoire. Nous leur souhaitons un mandat riche de découvertes et d'enseignements.





## BOUFFÉRE, UN PASSÉ SIMPLE... 132 PAGES SUR NOTRE HISTOIRE AU FIL DES SIÈCLES

Depuis près de deux ans, Lionel Barreteau, boufféréen de racines, s'est lancé dans un important travail de recherche et de collecte sur l'histoire de Boufféré. Une quête démarrée après avoir eu connaissance d'un projet similaire resté sans suite et, surtout, après avoir récupéré les notes manuscrites de son oncle, le père Maurice Barreteau, docteur en lettres et linguiste reconnu.

De la Préhistoire à nos jours, ses recherches lui ont permis de faire des découvertes intéressantes et de franchir une première étape, avec l'impression d'un livre de 132 pages, intitulé « Boufféré, un passé simple... » et consultable à la bibliothèque. Il poursuit son travail avec l'objectif d'un ouvrage plus complet, car la quête de l'histoire n'est jamais terminée.

## LES 3 COUPS VONT FRAPPER À NOUVEAU

**Depuis 1968, la troupe de théâtre Les 3 coups revient tous les ans avec une nouvelle création. Matis Leroux, membre depuis douze ans, en a pris la présidence cette année.**

Début 2026, c'est une comédie policière que les 25 membres de l'association vont proposer au public : « Le dîner aux chandelles » de Claude Tomi. C'est une comédie pleine de rebondissements que vont interpréter 14 acteurs sur scène, pour 8 représentations entre le 17 et le 31 janvier 2026. Les séances du mardi soir seront données au profit d'associations caritatives. Les réservations sont possibles auprès du magasin Proxi à Boufféré ou directement par mail à [theatreles3coups@gmail.com](mailto:theatreles3coups@gmail.com) ou par téléphone au 07 44 87 25 85.



## PIERRE REMIGEREAU, FUTUR ARBITRE DE JUDO

**Pierre a 12 ans et est élève au collège Mère Teresa. Après avoir été conseiller municipal enfant en primaire, il est maintenant éco-délégué au collège. Son frère Louis suit son exemple et siège au CME cette année.**

Pierre pratique le judo depuis le CM1 au sein du club de Montaigu, et a terminé la saison dernière à la deuxième place départementale. Il a deux objectifs cette année : décrocher la ceinture marron et devenir arbitre départemental. Pour cela, il suit les stages et va commencer la pratique de l'arbitrage dans un tournoi interclubs à Montaigu.

En parallèle, il pratique la natation et joue de la trompette au sein de l'Orchestre au collège. Un planning bien rempli pour un jeune collégien qui voit plutôt son avenir dans le domaine scientifique.



↓ Élèves de l'école Saint-Joseph : Amélia Bitot, Lylwenn Chevallereau, Louis Forget, Chloé Tessier.  
 Élèves de l'école Duchaffault : Maysa Atitallah, Liwen Olivier, Thiago Martins-Luis, Shada Taher Choukri.

## CÉRÉMONIE DE VŒUX

Vendredi  
 16 janvier  
 19h à  
 l'espace  
 Agapé



## LE BAR ASSOCIATIF O'GUYONS INAUGURÉ

L'association O'Guyons tient désormais les rênes du bar associatif.

Situé dans le centre-bourg, ce local municipal était vacant depuis l'arrêt d'activité de son dernier gérant. L'association créée en début d'année y propose désormais des moments conviviaux et des animations à l'attention de tous les habitants, sous la houlette de Yann Bossard et d'une équipe de bénévoles. Le bar associatif O'Guyons a été inauguré le 20 septembre. Le local est aussi disponible pour recevoir les associations dans le cadre de leurs réunions.



## LE NOUVEAU CONSEIL MUNICIPAL DES ENFANTS EST ÉLU !



Les élèves des écoles de La Guyonnière ont élu leurs nouveaux représentants pour former le Conseil municipal des enfants.

Après une campagne électorale prometteuse, ils sont prêts à porter la voix de la jeunesse et à s'investir dans la vie de la commune. Les jeunes conseillers ont déjà fait émerger des projets concrets qui reflètent leurs préoccupations : la solidarité, l'environnement et le vivre-ensemble. Parmi les premières propositions, créer une boîte de récupération pour les Bouchons de l'avenir, initier les citoyens à la langue des signes ou proposer une navette entre les communes de Montaigu-Vendée. Une belle aventure citoyenne commence et toute la municipalité leur souhaite un excellent mandat !





## TROIS COLLÉGIENNES EN CONCERT À LA MAISONNÉE

Trois élèves de 5<sup>e</sup> du collège St Carlo Acutis (Montaigu), qui participent au dispositif « Orchestre au collège », rêvaient de faire un concert.

Elles jouent de leur instrument depuis seulement deux mois mais elles ont déjà créé leur groupe : Gogo Amigos. Sans hésiter, elles se sont présentées à l'accueil de la résidence La Maisonnée pour proposer un concert pour les aînés de La Guyonnière. Rendez-vous fut pris le 6 novembre. Très à l'aise, elles ont présenté leurs instruments, chanté des chansons et ont même composé un morceau ! Rose, Marina (violoncelles) et Lyanne (violon) ont expliqué avec joie leurs deux séances de musique par semaine. Leur présence a été très appréciée et une date est déjà prise pour un moment musical au moment des fêtes.



## ← CHAUSS' TES POMPES : LE PREMIER TRAIL DE L'OGEC

Le 16 novembre, a eu lieu la première édition du trail Chauss' tes pompes organisé par l'Ogéc.

Cet événement sportif et convivial a réuni plus de 700 participants, coureurs et marcheurs, autour de parcours variés et accessibles à tous. Deux épreuves adultes de 12 et 24 km ont offert aux sportifs l'occasion de se dépasser, tandis que des courses enfants et une randonnée ont permis à chacun de trouver sa place dans la fête. Les participants ont traversé des sites emblématiques tels que l'abbaye et la grotte de Meslay, avant de rejoindre l'incontournable Lac de la Chausselière. Un ravitaillement les y attendait au P'tit bar.

Cette première édition, portée par l'enthousiasme des bénévoles et la beauté des paysages, a marqué les esprits. Ce trail s'impose déjà comme un nouveau rendez-vous sportif et populaire du territoire.



## UN NOUVEAU BUREAU POUR LE COMITÉ DES FÊTES

Une page se tourne au comité des fêtes de La Guyonnière : après 7 ans de présidence, Baptiste Gratius a annoncé son départ.

Pour l'occasion, Franck Savary, maire délégué, lui a remis la médaille de la commune. Thomas Millasseau et Jérémie Arzul, deux personnes très investies dans le bureau, sont également parties du comité. Une dizaine de personnes dont de nombreux jeunes ont quant à elles décidé de rejoindre le bureau. Mardi 4 novembre, Maxime Clochard et Quentin Rineau ont été élus co-présidents. Le nouveau bureau comporte désormais 24 membres. Une belle équipe motivée pour continuer d'animer la commune déléguée, avec de beaux projets en perspective.





## CÉRÉMONIE DE VŒUX

Mercredi 7 janvier  
19h au théâtre  
de Thalie



## LES ÉCHECS, C'EST DU SPORT ↑

**L'Échiquier montacutain a ouvert sa nouvelle saison !**

Cours débutants ou confirmés, section compétition ou loisir, rencontres les samedis après-midi, l'association accueille des adhérents de 5 à 80 ans et cultive un esprit familial. « *Le jeu d'échecs est un sport comme les autres, avec des licenciés de tous horizons. Il n'est pas réservé à une élite. Au contraire, au sein du club nous le voulons inclusif* » précisent les membres. Des événements ponctuels sont aussi proposés, comme les soirées échecs en partenariat avec l'Instant jeux. La prochaine soirée aura lieu durant les vacances de Noël. Les curieux sont invités à découvrir ce sport dit « cérébral » les samedis à partir de 14h, à la maison des associations (parc Henri Joyau).

## FUTSAL CUP : LES JOUEUSES DU MVB REMPORTENT LE TOURNOI FÉMININ !

La 7<sup>e</sup> édition de la Montaigu Futsal Cup Aquila RH s'est déroulée du 30 octobre au 1<sup>er</sup> novembre.

Du côté des équipes masculines, c'est la France qui remporte cette édition face au Maroc (1<sup>ère</sup> participation) et à la Croatie. Pour la première fois, le tournoi accueillait également 4 équipes féminines. Ce sont les joueuses du Montaigu-Vendée Football qui ont remporté la victoire devant Toulouse, Rennes et Reims.



© Charly Tapon



## ← 12 NOUVEAUX ÉLUS AU CONSEIL MUNICIPAL DES ENFANTS

Les 12 nouveaux élus du Conseil municipal des enfants ont pris leurs fonctions samedi 11 octobre.

En présence du maire délégué, Cyrille Cocquet, et des deux élues qui les accompagneront pendant leur mandat, les jeunes ont présenté leurs projets, particulièrement orientés vers l'environnement et la solidarité : actions en faveur des séniors, boîtes à livres devant les écoles, ramassage de déchets, plantations d'arbres, éco pâturages, installation de poubelles de tri et composteurs...

À l'issue de ce premier conseil, les anciens élus du CME sont venus partager leurs expériences. Ce temps d'échanges a conforté l'engouement de la nouvelle équipe, que l'on remercie pour son engagement en faveur de la commune.

↑ Les 12 élus : Milan Berkane Leroy, Jeanne Billaud, Gabrielle Boisliveau Daviet, Adèle Cailleau, Paul Cailteau, Apolline Fortin Bauchet, Tayron Gabet, Louise Gillaizeau, Victoire Guitteny, Marcus Marino, Valentin Péchard, Adam Sassi.

## GYMNASTIQUE : LES FINALES DE COUPE DE FRANCE AURONT LIEU À MONTAIGU- VENDEE, LES 14 ET 15 MARS

Les 14 et 15 mars 2026, le club Montaigu-Vendée gymnastique (ancien AJA Gym) accueillera les finales de coupe de France mixte : l'une des plus belles compétitions individuelles en gymnastique.

Le samedi aura lieu le concours général et le dimanche les finales par agrès. La compétition se déroulera au pôle sportif Léonard de Vinci. Plus d'infos à venir sur [montaigu-vendee.com](http://montaigu-vendee.com)

### L'AJA Gym est devenu Montaigu-Vendée gymnastique

Le 13 septembre, lors de son assemblée générale, le club AJA Gym a voté le changement de son nom. L'Association des Jeunes Acrobates s'appelle désormais Montaigu-Vendée gymnastique. Créée en 1920 au sein de l'Amicale Jeanne d'Arc (AJA), le club a pris son indépendance en 2007 et souhaite aujourd'hui clarifier son identité en adoptant un nom mieux ancré au territoire. Avec Montaigu-Vendée gymnastique, le club et la commune seront plus facilement identifiés.



## ← ARTS SUR DIGUE : LA 11<sup>e</sup> ÉDITION A TENU SES PROMESSES

La 11<sup>e</sup> édition du salon Arts sur Digue a fermé ses portes le 30 novembre après 10 jours consacrés aux œuvres de 17 peintres et sculpteurs.

L'invitée d'honneur de cette édition était Lucile Callegari, peintre autodidacte dont l'œuvre explore l'humain et ses multiples facettes. Comme chaque année, les stages ont attiré de nombreux amateurs en quête de conseils, et les démonstrations ont permis au public d'admirer les artistes en pleine création. L'événement, devenu incontournable dans la vie culturelle de Montaigu-Vendée, a une nouvelle fois su rassembler un public d'initiés, d'amateurs et de scolaires autour de l'art contemporain.

## RÉNOVATION DES MARQUAGES AU SOL POUR SÉCURISER LA CIRCULATION

Depuis fin septembre, le marquage au sol est rénové sur différents secteurs de Montaigu.

Ces chantiers mobiles ne bloquent pas la circulation, ils ont pour objectif de sécuriser les passages piétons et la circulation des vélos. Une passerelle a également été restaurée par les agents municipaux des services techniques dans le quartier de la rue des Mimosas, dans le cadre de l'entretien des chemins menant au secteur du Pré blanc.



↑ Passerelle dans le quartier de la rue des Mimosas.



↑ Rénovation des marquages au sol, avenue Louis Lumière.





## 2<sup>e</sup> ÉDITION DU FEU GEORGES-JOIE LE 26 DÉCEMBRE

L'année dernière, à l'occasion des fêtes de fin d'année, la commission Jeunes du comité des fêtes donnait naissance à une nouvelle manifestation : le Feu Georges-Joie. Face à l'énorme succès de cette première édition, un nouveau rendez-vous est donné vendredi 26 décembre à partir de 18h derrière la mairie !

Au programme autour du Feu Georges-Joie : concerts, magicien, vin chaud, camemberts à la braise, assiettes de charcuteries, grillées de mogettes, marrons chauds, crêpes... Et une surprise ! Tous les ingrédients seront réunis pour passer une soirée sous le signe de la bonne humeur dans un cadre féérique. Comme de coutume, DJ Stiff clôturera cette soirée.

## LE PATRIMOINE GEOIRGEAIS FAIT REVIVRE L'HISTOIRE DE LA COMMUNE

**Dimanche 21 septembre, à l'occasion des Journées du patrimoine, plus de 400 personnes se sont réunies autour du four à pain de La Cheffretière.**

À cette occasion, et sous l'impulsion des bénévoles, il a tourné à plein régime pour cuire 160 brioches, 180 pains et 160 fouées. Les visiteurs ont également apprécié les stands des producteurs et exposants présents toute la journée : spiruline, miel, fromage de brebis, plantes chevières, paniers en osier, atelier bois mais aussi une artiste peintre du village.

L'association du Patrimoine georgois ne s'arrête pas à cette journée. Samedi 25 octobre, un rassemblement avec les villageois de la Rondaire a été organisé, autour de la chapelle rénovée au début des années 2000. L'occasion d'écouter Marc Dixneuf, né en 1930 dans ce même village, conter ses souvenirs en tant qu'enfant de chœur de Monseigneur Douillard au sein de cette même chapelle.





## UN APICULTEUR ET UN MARAÎCHER REJOIGNENT LA HALTE MARCHANDE

La halte marchande accueille deux nouveaux producteurs : Been'Api, apiculteur à Rocheservière, et Le Verger des Evergreens, maraîcher à Saint-Fulgent.

Ils rejoignent le poissonnier Au Retour de la pêche (Treize-Septiers), les crêpes de La Belle étoile (La Guyonnière), et la fromagerie Beillevaire, présents tous les vendredis matin dans le centre-bourg.

## CÉRÉMONIE DE VŒUX

Samedi 10 janvier

10h30 à la  
salle Dolia



## ← CME : 8 NOUVEAUX ÉLUS POUR REPRÉSENTER LES ÉCOLIERS

Le 8 octobre dernier, le nouveau Conseil municipal des enfants a été élu par les élèves de l'école publique des Maines et de l'école privée Saint-Martin-Durivum.

8 enfants de CM2 représenteront les écoliers pour 1 an : Ninon Boutin, Inès Durand, Marius Forget, Violette Girard, Soline Rabiller, Eliot Reveillère, Justine Graveleau, Mia Mahé.

Comme chaque année, les programmes étaient riches en idées pour la commune, le vivre ensemble et l'environnement : rencontre entre les 2 écoles, collecte solidaire, plantations d'arbres.. autant de sujets autour desquels ils pourront échanger tout au long de leur mandat.

Samedi 10 janvier, les vœux du maire seront l'occasion de rencontrer ces jeunes élus et leur souhaiter un bon mandat.

## MERCI AUX LUTINS → DU GUICHET DU PALAUD

Comme chaque année en décembre, la commune s'est parée de ses habits de Noël. Outre les décorations lumineuses installées ici et là, les petits lutins du Guichet du palaud ont également apporté leur touche de féérie, assistés dans leurs tâches par les services techniques.

L'installation a eu lieu les lundi 25 et mardi 26 novembre, mais chaque équipe avait préparé minutieusement ses éléments en amont : remise en ordre de la loco et de ses wagons, du traîneau et des animaux, conception de nouveaux décors, préparation des paquets cadeaux, boules et guirlandes... Toujours dans la bonne humeur !

Merci à l'ensemble des membres du Guichet du palaud. Si vous souhaitez rejoindre cette joyeuse troupe, n'hésitez pas à vous faire connaître en mairie.



## L'INSTANT UNIQUE : DES PHOTOS INTERGÉNÉRATIONNELLES RÉALISÉES PAR DES ÉLÈVES DE CM1

Du 10 au 12 octobre, pour la 17<sup>e</sup> édition de son exposition, l'atelier photographie de Lolayo a mis en avant le travail réalisé avec les élèves de CM1 de l'école Sainte-Marie et baptisé « L'instant unique ».

Assistés par les photographes bénévoles de l'association, les jeunes élèves ont su capter des instants de vie de 17 résidents volontaires de La Peupleraie. Les clichés ont été réalisés avec une fraîcheur et une maîtrise qui ont impressionné les 650 visiteurs de l'exposition.

Ces photos sont désormais installées près des chambres des résidents concernés, jusqu'aux fêtes de fin d'année. L'objectif de créer une complicité autour d'échanges, de témoignages, de jeux... et de les concrétiser par une photo, est bien atteint ! Merci à tous les acteurs et aux membres de l'atelier qui ont animé ce projet.

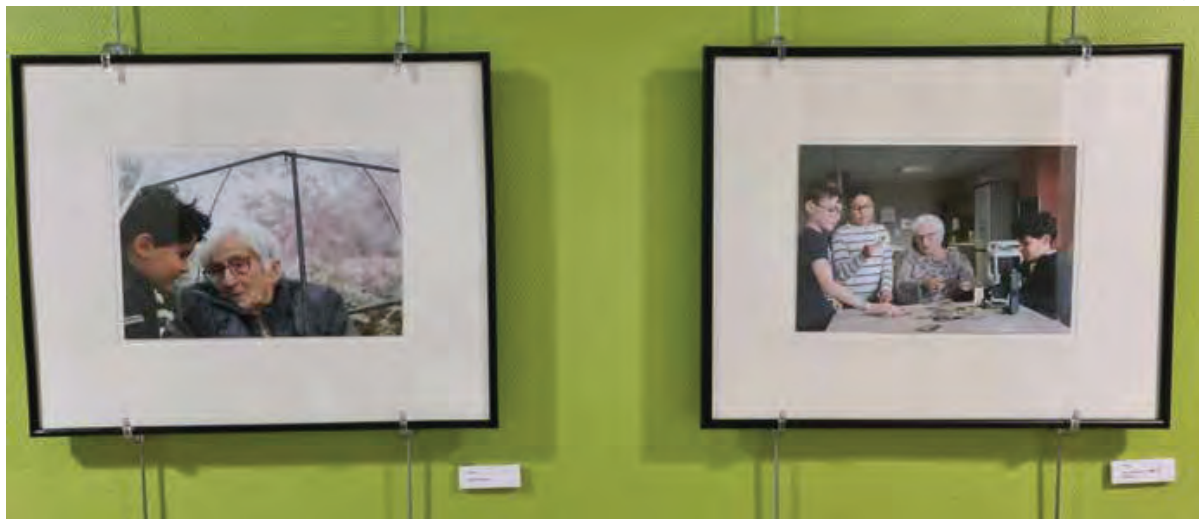

### PREMIER CONSEIL POUR LES NOUVEAUX ÉLUS DU CME

Vendredi 17 octobre, les nouveaux élus du Conseil municipal des enfants se sont réunis dans la salle du conseil. Cette première séance a été l'occasion d'exprimer plusieurs idées visant à améliorer le cadre de vie scolaire et communal : actions en faveur de l'environnement, embellissement des espaces, mobilité douce, ou encore organisation d'activités intergénérationnelles. Les prochaines réunions permettront de hiérarchiser et concrétiser leurs propositions.

Une rencontre a ensuite eu lieu avec leurs prédécesseurs du mandat 2024-2025. Puis les « anciens » jeunes élus ont reçu leur diplôme de reconnaissance de participation citoyenne ainsi que leur tour de cou tricolore, symboles de leur engagement au service de la commune.

↑ Gatien Bournigal, Soline Cruaud, Lucian Cuartero-Gracia, Ons Durand, Gabriel François, Méline Gallon, Éloïse Grimaud, Esteban Guerreiro, Élie Laude et Aetan Poirier sont élèves en CM2 dans les écoles Sainte-Marie et Les Petits cailloux.



## NICOLAS GÉLINEAU, JEUNE REPRÉSENTANT DU DEVOIR DE MÉMOIRE

**Samedi 22 novembre le drapeau jeune « Devoir de mémoire » a été remis à Nicolas Gélineau, lors d'une cérémonie organisée en lien avec l'Union Nationale des Combattants.**

À seulement 17 ans, il est désormais porte-drapeau de Saint-Hilaire-de-Loulay, dans le sillage de son grand-père, lui-même porte-drapeau et membre de l'UNC.

*« J'ai choisi de m'engager pour honorer les anciens soldats de ma famille et parce que je m'intéresse à l'histoire de France »* a-t-il déclaré. Il représente le devoir de mémoire à l'égard de tous les soldats morts pour la France, et sera donc présent aux cérémonies du 11 novembre et du 8 mai. Cette cérémonie est l'occasion de sensibiliser les jeunes à la mémoire collective et aux valeurs citoyennes, c'est pourquoi les élus du CME et tous les élèves de CM2 ont été invités à participer à cet événement.



## 107 NOUVEAUX FOYERS ACCUEILLIS À SAINT-HILAIRE- DE-LOULAY

**Samedi 29 novembre s'est tenue la cérémonie en l'honneur des 107 nouveaux foyers venus s'installer à Saint-Hilaire-de-Loulay.**

Les élus leur ont présenté Montaigu-Vendée, le territoire de Terres de Montaigu ainsi que les grands projets et équipements. Cette rencontre leur a aussi permis d'échanger avec l'équipe municipale de proximité et de découvrir les services municipaux, le tissu associatif riche de nombreuses activités, sportives, culturelles, de loisirs, sociales et de solidarité, sans oublier les bénévoles impliqués dans la vie locale. Cette rencontre s'est terminée par un moment convivial partagé avec les Joyeux lutins qui terminaient la mise en place des décorations de Noël.

## CÉRÉMONIE DE VŒUX

**Dimanche  
11 janvier  
10h30  
à l'espace  
Yprésis**



## LE MANÈGE ENCHANTÉ, NOUVELLE CRÉATION DES JOYEUX LUTINS

**Toujours plus nombreux et enthousiastes, les Joyeux lutins se sont affairés comme chaque année pour réparer, arranger et préparer toutes les décorations de Noël.**

Cette année, ils ont pu concrétiser le projet de manège enchanté qu'ils n'avaient pas pu, faute de temps, réaliser l'année dernière. Il rejoint les décorations et scènes des années passées. Merci à eux pour leur investissement, le temps passé et leur bonne humeur. Le manège, l'avion, le petit train, le moulin, la cabane des petits cochons, et autres mises en scène des Joyeux lutins sont à découvrir dans le centre-bourg de la commune.





## LA MAJORITÉ MUNICIPALE

**Santé, Sécurité, Maîtrise des finances publiques, vos priorités sont les nôtres : tout ce qu'on peut faire, on le fait !**

**Investir pour la santé** est une réponse à vos attentes légitimes en matière de prise en charge des soins.

Porter des projets immobiliers de santé, faciliter le développement des pôles de santé et de cabinets médicaux dans nos communes déléguées, c'est aussi permettre d'attirer des professionnels de santé et pérenniser leur installation. Notre engagement est total sur ce sujet.

Nous ne pouvons pas former des médecins et faire à la place de l'État, mais avec l'équipe municipale, nous agissons là où nous le pouvons.

**Nous sommes également toujours mobilisés pour que notre ville ne connaisse pas, comme ailleurs, une augmentation de l'insécurité.** Là encore, cette mobilisation se traduit concrètement :

- Agir collectivement pour la prévention auprès de nos jeunes
- Renforcer le partenariat étroit entre notre police municipale et notre gendarmerie
- Porter des actions communes sur le terrain lors de contrôles ou de patrouilles
- Mettre notre vidéoprotection au service de la justice lors des enquêtes en cours

Enfin, et vous êtes nombreux à nous le demander, alors que les finances publiques de l'État montrent un triste spectacle, nous choisissons de **tenir notre cap financier exigeant** à Montaigu-Vendée. La contrainte financière n'est pas synonyme d'immobilisme, elle permet d'agir avec davantage d'efficacité, et elle conduit à faire des choix pour l'intérêt collectif, les habitants et les entreprises.

Concrètement, comme nos entreprises, nous réduisons les dépenses de fonctionnement et maîtrisons les recrutements. Nous avons également adopté une priorisation de nos investissements, tout en limitant au maximum la contribution fiscale demandée à chaque habitant, et en conservant notre capacité à investir dans de nouveaux projets.

Tenir le cap de la responsabilité, ne pas s'engager à la légère, rester déterminés à faire aboutir les projets, avec l'équipe municipale, nous serons mobilisés jusqu'à l'ultime minute de ce mandat pour continuer l'action à votre service, et à votre écoute, ensemble.

**La majorité municipale avec Florent Limouzin "Montaigu-Vendée, une ambition partagée"**

## LA MINORITÉ MUNICIPALE

**Des biens municipaux à l'image de la démocratie locale : à l'abandon**

Ancienne école, logement de fonction, galerie Clemenceau, collégiale, prieuré... les habitants se questionnent et nous également sur le devenir de ces biens municipaux non entretenus depuis de longues années.

Nombreux sont les projets annoncés en début de mandat, largement communiqués, qui ont été abandonnés. À l'inverse, certains biens municipaux ont été vendus à des SCI ou des promoteurs : l'ancien presbytère de St Georges... sans que nous ne soyons informés des projets de ces promoteurs. Nous regrettons de laisser ces projets privés se multiplier dans des emplacements en centralité qui pourraient par exemple répondre aux nombreux besoins de logements.

Sur d'autres projets privés, c'est le silence total. Après avoir soutenu le projet de déménagement du Leclerc, plus aucune information ne circule à ce sujet, de même que pour l'hôtel du Cathelineau.

6 années de mandat s'achèvent pendant lesquelles nos demandes de concertation et de transparence seront restées vaines.

Nos articles sur [mvea85.fr](http://mvea85.fr)

## Fermetures exceptionnelles

**Mairies déléguées de Saint-Georges-de-Montaigu et Saint-Hilaire-de-Loulay :** fermées du 22 au 27 décembre 2025, du 16 au 21 février et du 13 au 18 avril.

**Mairies déléguées de Boufféré et La Guyonnière :** fermées du 29 décembre au 3 janvier 2026, du 23 au 28 février et du 20 au 25 avril.

**Mairie de Montaigu :** fermeture à 16h les 24 et 31 décembre.

**Médiathèque Calliopé :** fermée les jours fériés et les dimanches 21 et 28 décembre, et 4 janvier.

**Déchèterie de La Motte :** fermée le 25 décembre, le 1<sup>er</sup> janvier et le 6 avril.

**Piscine de La Bretonnière :** Fermée le 17 décembre de 12h à 17h, le 25 décembre, le 1<sup>er</sup> janvier et du 16 au 22 février. Horaires adaptés pendant les vacances scolaires à retrouver sur [montaigu-vendee.com](http://montaigu-vendee.com)

**Office de tourisme :** fermé le 25 et 31 décembre, le 1<sup>er</sup> janvier, et le 5 et 6 février. Fermeture à 16h le 24 décembre.

**Mon Espace Familles et Santé et France Services :** fermeture à 16h les 24 et 31 décembre.

## Cartes d'identité et passeport

L'obtention d'un passeport ou d'une carte d'identité se fait à la mairie de Montaigu-Vendée. Une prise de rendez-vous est nécessaire après avoir fait une pré-demande en ligne : [www.montaigu-vendee.com/demarches](http://www.montaigu-vendee.com/demarches)

## Déchèterie

Déchets verts, encombrants et déchets dangereux peuvent être déposés dans les trois déchèteries de Terres de Montaigu.

Horaires d'ouverture de la déchèterie de La Motte à Boufféré :

- lundi : 8h à 12h et 15h à 18h,
- mardi, jeudi : 9h à 13h et 15h à 18h,
- mercredi, vendredi, samedi : 9h à 13h et 14h à 18h,
- fermée les jours fériés.

02 51 46 45 45  
collecte.selective@terresdemontaigu.fr

## Nouvelle adresse de l'hôtel d'agglomération Terres de Montaigu

1 rue Henri Joyau, Montaigu.  
Adresse de livraison :  
2 rue Max Bléneau, Montaigu.

## Marchés et haltes marchandes à Montaigu-Vendée

### Boufféré

- Ostréiculteur : le dimanche matin

### La Guyonnière

- Crêpes et galettes : le mardi à partir de 16h30
- Ostréiculteur : le dimanche matin

### Montaigu

- Marché : le samedi matin à partir de 8h, place de l'Hôtel de ville
- Ostréiculteur : le dimanche matin place du Champ de foire

### Saint-Georges-de-Montaigu

- Halte marchande : le vendredi matin à partir de 8h30
- Ostréiculteur : le dimanche matin

### Saint-Hilaire-de-Loulay

- Halte marchande : le vendredi matin à partir de 8h30
- Ostréiculteur : le dimanche matin



## VOS MAIRIES

**Votre mairie vous accueille : place de l'Hôtel de Ville - Montaigu - 85600 Montaigu-Vendée.**

**Standard téléphonique : 02 51 09 21 21**

Ouvert pour toutes les mairies, aux jours et horaires d'ouverture de la mairie de Montaigu-Vendée.

### Mairie de Montaigu-Vendée

Ouverture du lundi au samedi

- **Lundi, mardi, mercredi et vendredi :** 9h à 12h et 14 à 17h
- **Jeudi :** 9h à 12h et 15h à 19h
- **Samedi :** 9h à 12h

### Mairie déléguée de Boufféré

- **Lundi, mardi, mercredi et jeudi :** 9h à 12h
- **Samedi des semaines impaires :** 9h à 12h
- **Fermée le vendredi et les après-midis**

### Mairie déléguée de La Guyonnière

- **Mardi, mercredi, jeudi et vendredi :** 9h à 12h
- **Samedi des semaines impaires :** 9h à 12h
- **Fermée le lundi et les après-midis**

### Mairie déléguée de Saint-Georges-de-Montaigu

- **Lundi, mercredi, jeudi et vendredi :** 9h à 12h
- **Samedi des semaines paires :** 9h à 12h
- **Fermée le mardi et les après-midis**

### Mairie déléguée de Saint-Hilaire-de-Loulay

- **Lundi, mardi, mercredi et vendredi :** 9h à 12h
- **Samedi des semaines paires :** 9h à 12h
- **Fermée le jeudi et les après-midis**

Vacances scolaires (hors été) : les mairies de Saint-Georges-de-Montaigu et Saint-Hilaire-de-Loulay sont fermées la 1<sup>ère</sup> semaine et les mairies de La Guyonnière et Boufféré sont fermées la 2<sup>e</sup> semaine.

## ENCORE PLUS D'INFORMATIONS PRATIQUES ?

Rendez-vous sur [montaigu-vendee.com](http://montaigu-vendee.com)